

ROMÂNIA  
JUDEȚUL HARGHITA  
CONSILIUL LOCAL MUNICIPAL  
MIERCUREA CIUC  
ADUNAREA GENERALĂ S.C. GOSCOM S.A.  
Miercurea Ciuc

## HOTĂRÂREA NR. 2

### privind aprobarea situațiilor financiare anuale prescurtate la data de 31 decembrie 2014 a S.C. Goscom S.A.

Adunarea generală a SC GOSCOM SA Miercurea Ciuc respectiv Consiliul Local Municipal întrunit în ședința sa ordinară din data de 26 mai 2015, convocată prin președintele Consiliului de Administrație al societății,

Având în vedere documentația completă depusă de S.C. Goscom S.A. prin care se solicită aprobarea situațiilor financiare anuale prescurtate pe anul 2014, avizate și certificate de auditul societății,

În temeiul Hotărârii A.G.A. a S.C. GOSCOM SA nr. 5/2014 elaborată în baza Legii nr. 31/1990, republicată cu modificările și completările ulterioare,

În temeiul prevederilor Legii contabilității nr. 82/1991 cu completările și modificările ulterioare a Ordinului MFP nr. 3055/2009 pentru aprobarea reglementărilor contabile conforme cu directivele europene completat și modificat prin Ordonanța nr. 2869/2010, OMFP 65/2015 privind principalele aspecte legate de întocmirea și depunerea situațiilor financiare anuale și a raportărilor anuale la unitățile teritoriale ale Ministerului Finantelor Publice;

## HOTĂRĂȘTE :

**Art.1.** Se aprobă situațiile financiare prescurtate regăsite în anexe la prezenta la data de 31 decembrie 2014 care cuprind bilanț, contul de profit și pierdere, date informative, note explicative la situațiile financiare anuale, situația modificării capitalurilor proprii și situația fluxurilor de trezorerie;

**Art.2.** Aducerea la îndeplinire a prezentei hotărâri revine Consiliului de administrație prin conducerea operativă al societății.

Termen de realizare : mai 2015 .

Prezenta se distribuie :

- Serviciul contabil-financiar
- Dosarul ședinței

PREȘEDINTELE ȘEDINȚEI,

Fekete Ana

Contrasemnează,  
CONSILIER LOCAL,

Fegely Marius





ROMÂNIA  
JUDEȚUL HARGHITA  
CONSILIUL LOCAL MUNICIPAL  
MIERCUREA CIUC  
ADUNAREA GENERALĂ S.C. GOSCOM S.A.  
Miercurea Ciuc

## HOTĂRÂREA NR. 2

**privind aprobarea situațiilor financiare anuale prescurtate  
la data de 31 decembrie 2014 a S.C. Goscom S.A.**

Adunarea generală a SC GOSCOM SA Miercurea Ciuc respectiv Consiliul Local Municipal întrunit în ședința sa ordinară din data de 26 mai 2015, convocată prin președintele Consiliului de Administrație al societății,

Având în vedere documentația completă depusă de S.C. Goscom S.A. prin care se solicită aprobarea situațiilor financiare anuale prescurtate pe anul 2014, avizate și certificate de auditul societății,

În temeiul Hotărârii A.G.A. a S.C. GOSCOM SA nr. 5/2014 elaborată în baza Legii nr. 31/1990, republicată cu modificările și completările ulterioare,

În temeiul prevederilor Legii contabilității nr. 82/1991 cu completările și modificările ulterioare a Ordinului MFP nr. 3055/2009 pentru aprobarea reglementărilor contabile conforme cu directivele europene completat și modificat prin Ordonanța nr. 2869/2010, OMFP 65/2015 privind principalele aspecte legate de întocmirea și depunerea situațiilor financiare anuale și a raportărilor anuale la unitățile teritoriale ale Ministerului Finantelor Publice;

## HOTĂRĂȘTE :

**Art.1.** Se aprobă situațiile financiare prescurtate regăsite în anexe la prezenta la data de 31 decembrie 2014 care cuprind bilanț, contul de profit și pierdere, date informative, note explicative la situațiile financiare anuale, situația modificării capitalurilor proprii și situația fluxurilor de trezorerie;

**Art.2.** Aducerea la îndeplinire a prezentei hotărâri revine Consiliului de administrație prin conducerea operativă al societății.

Termen de realizare : mai 2015 .

Prezenta se distribuie :

- Serviciul contabil-financiar
- Dosarul ședinței

**PREȘEDINTELE ȘEDINȚEI,**

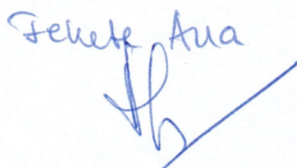
*Selene Ana*  

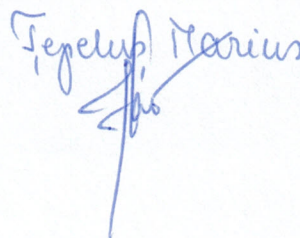

**Contrasemnează,  
CONSILIER LOCAL,**

*Teodor Marius*  



## RAPORTUL

### Consiliului de Administrație al S.C. GOSCOM S.A. Miercurea Ciuc privind Situațiile financiare anuale încheiate la data 31 decembrie 2014

S.C. GOSCOM – SA  
Miercurea – Ciuc, str.Salcâmi nr.1  
jud.Harghita  
cod poștal : 530153

Tel : +40 266 324 614, 372 814  
Fax : +40 266 324 614

CUI RO 10 13 86 56  
Nr. inreg.: J/19/33/1998

office@goscom.ro  
www.goscom.ro

S.C. GOSCOM S.A. la nivelul exercițiului financiar al anului 2014 a respectat și s-a înregistrat prin activitatea desfășurată în normele și procedurile dispuse de Manualul sistemului de management integrat : calitate – mediu – sănătate și securitate operațională. Conform SREN ISO 14001 : 2005 – Certificat de management de mediu și SREN 18001 : 2008 certificat al sănătății și securității operaționale.

Societatea și-a desfășurat activitatea pentru exercițiul financiar la care se referă raportarea sub coordonarea Adunării sale Generale și a Consiliului său de administrație, în baza Bugetului de venituri și cheltuieli aprobat pentru anul 2014 de forurile menționate respectiv de Consiliul Local Municipal. Pe parcursul întregului exercițiu gestiunea societății a fost supravegheată prin Controlul intern al societății pe mai multe paliere : control financiar preventiv ; control intern managerial conform Ordin MFP nr. 946/2005 republicat ; control financiar de gestiune conform prevederilor HG 1151/2012 de auditorul intern al societății și de auditorul financiar statutar al acesteia. Despre constatările și rezultatele activităților de control s-au făcut informări către Consiliul de administrație al societății. Conform reglementărilor legale specifice despre controlul financiar de gestiune se întocmește trimestrial după închiderea trimestrului un Raport care se prezintă spre analiză și aprobarea Consiliului de administrație al societății.

Activitățile desfășurate de societate în exercițiul 2014 s-au înscris în prevederile bugetului de venituri și cheltuieli al acesteia aprobat prin Hotărârea nr. 35/2014 a Consiliului Local Municipal Miercurea Ciuc în calitatea sa de unic acționar al societății.

Activitățile prestate de societate în anul 2014 în concordanță cu prevederile bugetare se regăsesc în tabelul următor cu indicarea veniturilor, cheltuielilor și rezultatelor .

Denumirea secției	Venit aprobat conf B.V.C.	Venituri în lei	Cheltuieli în lei	Rezultate în lei
1.		2.	3.	4. = 2 - 3
Termoficare	12.246.133	11.718.231,41	12.390.412,49	- 672.181,08
Microcentrale	91.046	96.477,56	83.776,51	12.701,05
Administrare afacere	422.491	554.613,63	550.952,83	3.660,80
Transport special	186.322	183.548,83	182.681,84	866,99
Local	256.396	449.387,88	452.041,79	- 2.653,91
Total pe secții	13.202.388	13.002.259,31	13.659.865,46	-657.606,15
Alte venituri		57.189,77		
Venituri financiare		145.383,08		
Penalități (Pellet Therm SRL) conf.sentinței definitive a Înaltei Curți de Casație și Justiție nr.1369 din 03.04.2014 prin executor judecătoresc BEJ Sarig Attila			200.410,86	
Definitivarea procedurii de faliment a S.C. Hart S.A. prin Sentința civilă nr.1919/2014 a Tribunalului Harghita,Secția civilă			89.521,17	

Cheltuieli executare silită ( Pellet Therm) conf.sentinței definitive a Înaltei Curți de Casație și Justiție nr.1369 din 03.04.2014 S.C. Pellet Therm S.R.L			57.292,10	
Provizioane Geosic Mining SA			4.876,47	
<i>Total alte operațiuni</i>		202.572,85	352.100,60	
<b>Total general</b>		<b>13.204.832,16</b>	<b>14.011.966,06</b>	<b>-807.133,90</b>

## Capitolul I

### Bilanțul societății :

Bilanțul societății a fost întocmit în conformitate cu prevederile legale pe baza documentelor contabile certificate și verificate în deplin acord cu principiile generale ale contabilității și în conformitate cu Reglementările contabile conform cu directivele europene OMFP nr. 3055/2009 cu modificările și completările ulterioare, precum și a Ordinului Ministrului Finanțelor Publice nr. 65/2015 privind principalele aspecte legate de întocmirea și depunerea situațiilor financiare anuale și a raportărilor contabile anuale ale operatorilor economici.

Conform reglementărilor contabile enunțate anterior, principalele posturi de bilanț pentru societatea noastră și prezintă astfel la data de 31.12.2014.

- în lei -

<i>Denumire indicator</i>	<i>Sold la</i>	
	<i>31.12.2013</i>	<i>31.12.2014</i>
<i>Active imobilizate</i>	3.971.685	4.394.883
<i>Active circulante</i>	6.132.204	4.232.056
<i>Cheltuieli în avans</i>	-	105.305
<i>Datorii total</i>	4.164.615	3.600.104
<i>Capital social</i>	2.253.400	2.253.400
<i>Rezerve din reevaluare</i>	2.253.148	2.125.408
<i>Alte rezerve</i>	1.740.873	1.868.649
<i>Profitul sau pierdere raportată</i>	- 308.183	- 308.183
<i>Profitul sau pierdere exercițiu</i>	2.804.004	-807.134
<i>Capitaluri proprii total</i>	5.939.274	5.132.140

Posturile de bilanț prezentate în tabel ca sumar al Bilanțului societății sunt explicitate punctual în detaliu în Notele explicative anexe ale Situațiilor financiare anuale.

### *Active imobilizate :*

Activele imobilizate ale societății în anul 2014 au înregistrat creșteri la valoarea de 1.865.839 lei respectiv reduceri de 1.148.889 lei. Atât creșterile cât și reducerile sunt evidențiate în detaliu în Nota 1 – Note explicative la Situațiile financiare anuale pentru anul 2014. Menționăm la acest capitol că la creșterile înregistrate este evidențiată achiziționarea celor două cazane pe pelți în centrala termică Eroilor în conformitate cu Decizia definitivă a Înaltei Curți de Casație și Justiție nr.1369 din 3.04.2014 în valoare de 892.946 lei la valoare brută. În ceea ce privește reducerile valorice înregistrate în anul 2014 este de remarcant vânzarea Cabinei Teleschi Harghita Băi către Composesoratul Ciceu precum și a unei părți din clădirea Atelierului Central la valoarea totală brută de 191.342 lei, conform Hotărârilor Adunării generale a societății nr. 6 respectiv 7/2014. O altă reducere cu pondere a fost închiderea contului de imobilizări corporale în curs în valoare de 545.366 lei, ceea ce

reprezenta plata efectuată către S.C. Pellet Therm S.R.L. pentru utilizarea cazanelor până au devenit proprietatea noastră prin transferarea acestei sume la imobilizări corporale conform Deciziei Înaltei Curți de Casație și Justiție. În ceea ce privește amortizarea imobilizărilor aceasta conform politicilor contabile proprii se efectuează linear. Valoarea cheltuielilor cu amortizarea a fost de 433.367 lei întru-cât pentru imobilizările cesionate prin vânzare am fost nevoiți și evidențiem partea de valoare rămasă neamortizată până la concurența valorii de inventar a mijloacelor fixe.

Anterior închiderii exercițiului respectiv în trimestrul IV al anului 2014 în conformitate cu prevederile legale specifice precum și a Procedurilor proprii de inventariere aprobate de Consiliul de Administrație al societății activele imobilizate aparținând patrimoniului au fost integral inventariate. O parte integrantă a inventarului a constituit inventarierea patrimoniului concesionat de către societate din domeniu public al localității. Activitatea de inventariere pentru bunurile concesionate s-a desfășurat de către comisiile de inventariere ale societății acestea fiind completate cu personal delegat din partea municipiului Miercurea Ciuc, care a participat efectiv la această operațiune. Menționăm și participarea auditorului statutar mandatat la operațiunea de inventariere.

În ceea ce privește rezultatele inventarierii precum și propunerile privind efectuarea casărilor atât în ceea ce privește patrimoniul societății cât și cel public concesionat se supun aprobării Consiliului de Administrație. Acesta analizează listele de inventariere, procesele verbale întocmite de comisiile de inventariere, propunerile de casare efectuate de comisii precum și actele de predare a bunurilor ce se pot valorifica atât ca materiale recuperabile cât și ca țevi, fittinguri s-au piese de schimb care se vor prelua și recepționa în magazia societății. Actele întocmite de către Comisiile de inventariere au fost analizate și aprobate prin Hotărârea Consiliului de Administrație nr. 34 din 15 decembrie 2014. Pentru bunurile din domeniu public pentru care comisiile de inventariere au considerat că era necesară și oportună casarea, propunerea însoțită de memoriu justificativ s-a înaintat spre aprobare Consiliului Local Municipal.

### **Active circulante :**

Activele circulante ale societății sunt prezentate în detaliu în nota nr. 5 – anexa la Situațiile financiare anuale ale acesteia – pe partea de creanțe care deține ponderea valorică cea mai importantă în totalul creanțelor la valoarea totală de 4.232.056 lei, se evidențiază creanțele comerciale reprezentând în sumă absolută 4.105.189 lei deci în procent de 97 %.

Remarcăm că față de exercițiul precedent valoarea creanțelor este în descreștere acest fapt datorându-se diminuării cifrei de afaceri a societății datorită debransărilor care au continuat și în anul 2014, a economiilor realizate de populație datorită costului important al energiei termice în bugetul unei familii cât și a realizării de economii ca efect al reabilitării termice a clădirilor. Debransări efectuate în anul 2014 începând cu luna mai până inclusiv decembrie 2014 au fost un număr de 1.102 apartamente din care am reușit să recuperăm costul debransării de la un număr de 454 de persoane. Pentru restul sunt întocmite facturi pe care urmează a le urmări în instanță pentru recuperarea lor. Menționăm că pentru anul 2014 avem și o sentință definitivă în care avem câștig de cauză în recuperare acestor sume.

Încasarea prestațiilor societății și pentru exercițiul anului de raportare a constituit o preocupare permanentă a Consiliului de Administrație prin măsurile luate ajungându-se inclusiv la sistarea prestațiilor în acele blocuri respectiv apartamente unde sumele restante erau deosebit de mari. Pentru impulsivitatea încasărilor s-au realizat întâlniri cu Asociațiile de proprietari, cu locatari răi platnici, notificări prin executor judecătoresc somații de plată, concilieri și acțiuni în instanță.

Măsurile întreprinse în decursul anului 2014 se regăsesc în detaliu descrise în anexa 1 a prezentului raport.

În tot cursul anului 2014 indicatorul “viteza de relație a debitor clienți” fiind un indicator de performanță s-a urmărit și analizat trimestrial în cadrul Consiliului de

administrație. Datorită neîndeplinirii acestuia în lunile august și septembrie personalul care deservește această activitate inclusiv membrii Consiliului de administrație au fost penalizați cu 5 %, iar pentru luna decembrie pentru neîndeplinirea indicatorilor globali s-au penalizat membrii neexecutivi ai Consiliului de Administrație cu un procent de diminuare a indemnizației de 7 %. Acest indicator la nivelul anului 2014 s-a situat la un număr de 73,70 zile aceasta și datorită faptului că Municipiul Miercurea Ciuc a decontat în permanență sumele datorate cu titlu de diferență de preț pentru energia termică livrată populației, ajutorul de apă caldă pentru persoanele vârstnice, subvenția pentru persoanele bune platnice și sumele datorate de către instituțiile publice din subordine la termenele de plată scadente.

Inventarierea creanțelor s-a efectuat pe bază de emitere de extrase de cont către societăți, asociații de proprietari, instituții publice, agenți economici – extrase de cont care au fost confirmate de către aceștia în proporție de 63 %.

### ***Datorii :***

Totalul datoriilor societății la 31 decembrie 2014 sunt în valoare totală de 3.600.104 lei și reprezintă datorii pe termen scurt.

În analitic datoriile societății sunt în Nota Anexa 5 la Bilanțul exercițiului. Toate datoriile societății se evidențiază corect și la termen și chiar dacă depășesc termenul de scadență acestea nu sunt mai mari de 1 an. Ponderea cea mai importantă în totalul datoriilor o au furnizorii de energie, respectiv E-ON Energie România S.A. 1.201.633 lei, energie electrică 163.842 lei, energie termică S.C. Poligen Power Energie S.r.l. 606.164 lei, S.C. Harvîz S.A. 273.764 lei – și bugetul de stat și cele speciale cu obligațiile scadente în luna ianuarie 2015 la valoarea de 99.674 lei. Și la acest capitol menționăm că la sfârșitul anului s-a efectuat inventarierea prin solicitarea de confirmări de sold prin confirmarea soldurilor de datorii pentru furnizorii societății cu pondere importantă în totalul datoriilor.

La 31 decembrie 2014 în totalul datoriilor se regăsește și datoria către Bugetul Local în contul redevenței de concesiune la valoarea de 744.650 lei. În anul 2014 către Municipiul Miercurea Ciuc s-a achitat 2.398.867 lei reprezentând redevență aferentă perioadei precedente la valoarea de 1.915.609 lei și cotă de dezvoltare apă pentru anul 2009 la valoarea de 483.258 lei conform Procesului verbal încheiat de Curtea de Conturi în anul 2012.

### ***Capitaluri proprii :***

Capitalul social al societății nu a fost modificat în anul 2014, valoarea de înregistrare a acestuia este de 2.253.400 lei. Capitalurile proprii ale societății s-au modificat în sensul că acestea au scăzut de la valoarea de 5.939.274 lei la valoarea de 5.132.140 lei, scădere regăsită în pierderea înregistrată pentru anul 2014 la valoarea de 807.134 lei. În interiorul posturilor de capitaluri proprii în conformitate cu reglementările legale specifice prin vânzarea activelor – Cabana teleschi, respectiv parte din atelier central, s-au diminuat rezervele din reevaluare care au fost înregistrate la “Rezerve reprezentând surplusul realizat din rezerve din reevaluare la valoarea de 127.777 lei – (Cabana Teleschi s-a vândut la valoarea de 82.584 lei inclusiv TVA iar Atelierul Central la valoarea de 158.641 lei inclusiv TVA).

Bilanțul așa cum a fost întocmit și prezentat este parte integrantă a situațiilor financiare ale societății și acesta furnizează informații relevante și obiective despre patrimoniul societății, despre poziția sa financiară despre activele și capitalurile proprii ale acesteia. Se constată că patrimoniul societății este în echilibru prin faptul că activele circulante sunt superioare datoriilor societății și imobilizările corporale sunt integral acoperite din capitaluri proprii.



## Capitolul II

### Contul de profit și pierdere :

Contul de profit și pierdere constituie o componentă importantă a situațiilor financiare anuale și acesta are menirea de a judeca performanțele și modificările poziției financiare a societății prin prisma veniturilor, cheltuielilor și rezultatelor activității acesteia.

Contul de profit și pierdere în sinteza sa se prezintă astfel :

Denumire indicator	Exercițiul financiar	
	2013	2014
1. Cifra de afaceri netă	15.489.407	12.626.217
din care: subvenții	2.288.577	1.846.179
2. Alte venituri:	5.005.988	420.212
3. Venituri din exploatare	20.495.395	13.046.432
Chelt.de exploatare: Total	17.679.602	13.738.655
din care: chelt.materiale	11.786.299	9.502.308
chelt.salari	2.382.338	1.631.581
chelt.amortiz.	290.267	433.367
chelt.prov.	748.238	94.398
alte chel.de expl.	2.472.460	2.077.001
Profit pierdere din expl.	+2.732.857	-692.223
Pierdere financiară	+71.147	-114.911
Pierdere exercițiu	+2.804.004	-807.134

Din structura prezentată se observă descreșterea atât a cifrei de afaceri cât și a totalului cheltuielilor de exploatare pentru exercițiul anului 2014 față de anul 2013 – cifra de afaceri a descrescut cu 18,48 %, iar cheltuielile de exploatare cu 22,29 %.

În ceea ce privește cifra de afaceri acesta se regăsește în Anexa 2/a și 2/b – la prezentul Raport – Raport de producție program realizat 2013, respectiv 2014.

În Anexa 3 la prezentul raport sunt prezentate Situația veniturilor și cheltuielilor energetice pe centrale termice pentru anul 2014.

În anexa 4 la raport se regăsesc consumatorii repartizați pe centralele termice, ca și apartamente și agenți economici, și instituții publice Situația Consumurilor pentru instituțiile publice face obiectul Anexei 5 la Raportul administratorilor.

Descreșterile la venituri sunt justificate prin debranșările înregistrate în anul 2014; prin economiile realizate de populație cu încălzirea propriei locuințe, prin îmbunătățirea confortului termic prin reabilitarea termică a clădirilor și prin faptul că chiar și la Miercurea Ciuc iernile au devenit mai blânde.

Datorită capacităților mari de producție pentru nivelul actual al nevoii de gigacalorie pe tot parcursul sezonului de încălzire am întâmpinat probleme deosebite cu oprirea și pornirea cazanelor, reușind doar la nivelul a 52 de zile să funcționăm în regim non stop. În sezonul de încălzire 2014 – 2015 nu de puține ori în Zona Tudor și Spicului asociațiile de proprietari au solicitat program pentru încălzire între ore delimitate la nivelul necesarului lor. Acest fapt a inclus o muncă mai susținută din partea echipei de fochiști și de cei de la intervenție pe rețea și desigur nu neapărat economie de combustibil într-cât a fost necesar să oprim și să repornim în mod repetat cazanele. Răcirea apei în sistem a trebuit permanent reînnoită cu un consum mai mare de combustibil respectiv de curent electric.

Raportăm ca în totalul cheltuielilor de exploatare cheltuielile energetice și cele materiale au o pondere de 69,16 % îmbunătățirea sau deteriorarea situației financiare a

societății fiind direct legată de aceste costuri. Menționăm că costurile energetice depind preponderent de doi factori : de evoluția prețurilor unitare a combustibililor, respectiv de eficiența sistemului.

Creșterea prețurilor energetice unitare, și-a pus amprenta pe situația financiară al exercițiului 2014. Fotografierea Evoluției prețurilor unitare la combustibili precum și a consumurilor specifice face obiectul Anexei 6 – Evoluția costurilor energetice.

O altă cheltuială cu pondere este cea a cheltuielilor cu personalul. Această cheltuială reprezintă 11,8 % din totalul cheltuielilor de exploatare. Menționăm că în cursul anului 2014 am început activitatea cu un nr. de 75 de salariați. În trimestrul I al anului au fost disponibilizați un număr de 11 salariați, iar în lunile aprilie și mai încă 5 salariați – rămânând la sfârșitul perioadei un număr de 59 de persoane din care 3 aparțin serelor municipiului în calitate de fochiști pentru aceste persoane existând contract de prestări servicii cu municipiul.

Menționăm că personalul societății în afara obiectului său principal de activitate de producere și distribuție energie termică efectuează pe bază de contract și alte activități care completează veniturile societății astfel pentru 3 asociații de proprietari cu echipa de fochiști executăm lucrări de dezapezire, curățarea și întreținerea zonelor verzi, cu echipa de fochiști și instalatorii de întreținere rețea efectuăm lucrările de reparații pe conductele din domeniu public, raportăm că în anul 2014 am remediat 49 de spurgeri pe rețeaua de apă caldă, tot echipa de fochiști se ocupă cu întreținerea și lucrările de reparații a centralelor termice, prin biroul de contabilitate și personal conducem evidența contabilă și cheltuielile cu salariile pentru Csiki-Trans SRL, persoana desemnată cu PSI, securitate și sănătate în muncă asigură aceste prestații și pentru Csiki-Trans SRL , prin Serviciul Contractare facturare asigurăm servicii de administrare locuințe ANL pentru Municipiul Miercurea Ciuc. Prin Secția termoficare angajăm lucrări de coșerit, tot prin Secția termo asigurăm servicii de transport peleți terți, prin echipa de intervenție asigurăm reparații chiar și de anvergură în blocurile de locuit, - conducte apă rece caldă, introducerea distribuției pe orizontală, schimbat și recalibrat conducte în privința subsoluri tehnice blocuri de locuit, etc.... . În anul 2014 – prin Secția Termo s-au demontat și montat un număr de 240 gigacalorimetre care erau scadente la verificarea metrologică obligatorie. Echipa de intervenție a efectuat un număr de 455 de debransări.

La alte cheltuieli s-au înregistrat conform normelor legale redevența de concesiune pentru bunurile din domeniu public, plăți către ANRSC a cotei pentru producția realizată, pentru menținerea licenței, către SRAC a costurilor legale de menținerea certificatelor de calitate, a obligațiilor pentru autorizațiile de mediu, a celor pentru verificări de natura siguranței în exploatare a cazanelor. Aceste cheltuieli reprezintă un procent de 15,11 % din totalul cheltuielilor de exploatare. La acest capitol sunt evidențiate și cheltuielile de reparații curente, intervenții și cele de mentenanță pentru bunurile din domeniu public concesionate cât și pentru cele din patrimoniu propriu al societății.

Și anul 2014 s-a menținut dificil pentru Consiliul de administrație care a avut sarcina dificilă să diminueze cheltuielile fixe ale societății la nivelul veniturilor din exploatare. Pentru atingerea acestui obiectiv s-au analizat cel puțin trimestrial indicatorii economico-financiar realizați de societate. Cu toate acestea anul 2014 a fost încheiat cu pierdere. Pierderea înregistrată fiind din activitatea de exploatare de 692.223 de lei, iar din activitatea financiară de 114.911 lei.

În întregul an 2014 activitatea societății a fost supravegheată și sprijinită de Consiliul de Administrație al societății, de membrii delegați de AGA – Consiliul Local Municipal pentru participare la ședințele acestuia. În toate problemele societății săptămânal am informat și ne-am consultat cu aparatul de specialitate al municipiului cu atribuțiunile în acest domeniu. Pentru sprijinul și înțelegerea cu care ne-au îndatorat și pe această cale le mulțumim în mod deosebit.

### Strategii și investiții :

La baza strategiei energetice a Uniunii Europene stă eficiența energetică și promovarea cogenerării de înaltă eficiență. România și-a însușit această strategie încă din timpul aderării la UE și a adoptat Strategii naționale în domeniul eficienței energetice prin Hotărâri ale Guvernului României nr. 163/2004, nr. 882/2004 respectiv nr. 219/2007. În 2012 datorită provocărilor cauzate de dependență crescândă față de importurile de energie, de necesitatea limitării schimbărilor climatice și depășirea crizei economice Parlamentul European a adoptat Directiva 2012/27/UE privind eficiența economică care prevede măsuri de creștere a eficienței energetice și obligativitatea statelor membre de a stabili și notifica obiectivul național în materie de creștere a eficienței energetice și măsurile pentru atingerea acesteia, recomandând :

- promovarea cogenerării de înaltă eficiență la producerea energiei termice;
- folosirea resurselor regenerabile de energie;
- contorizarea individuală a consumului de energie în cazul clădirilor cu mai multe apartamente unde consumatorii finali au posibilitatea de a-și controla consumul individual;
- renovarea clădirilor pentru a îndeplini cel puțin cerințele minime în materie de performanță energetică stabilită de statul respectiv prin autoritățile publice;
- auditarea energetică a clădirilor și instalațiilor energetice.

În contextul celor arătate Consiliul Local Municipal Miercurea Ciuc a adoptat Hotărâri punctuale privind aceste măsuri astfel – Hotărârea nr. 62/2008. Reactualizarea strategiei de alimentare cu energie termică în Municipiul Miercurea Ciuc în sistem centralizat, Hotărârea nr. 198/2010 pentru aprobarea unor măsuri îmbunătățirea a funcționării SACET în Municipiul Miercurea Ciuc, Hotărârea 73/2014 privind reactualizarea Studiului de fezabilitate pentru investiția “Reabilitarea întregului sistem de alimentare cu energie termică în Municipiul Miercurea Ciuc”.

Deci strategiile actualizate ale Consiliului Local Municipal au dovedit faptul că a existat o preocupare majoră pentru menținerea, dezvoltarea și eficientizarea sistemului de producere și distribuție a agentului termic. C.L.M. a obținut permanent surse de la bugetul de stat și a alocat surse proprii importante pentru reabilitarea și modernizarea sistemului. În perioada 2005 – 2014 inclusiv s-a utilizat pentru reabilitarea sistemului surse la valoarea totală de 41.611.847 lei. Aceste investiții au dezvoltat și menținut sistemul fiind concretizate în modernizarea centralelor termice, în interconectări, în reabilitarea sistemului de transport și distribuție și în contorizarea integrală la nivelul de branșament a producției facturate. Totuși aceste investiții și măsuri nu au fost suficiente și în continuare ne confruntăm cu debranșări masive și cu serioase probleme în asigurarea la parametrii calitativi ai apei calde menajere.

Cele prezentate precum și solicitarea imperativă a D-lui Consilier Magyari ne-a determinat și convins să dezvoltăm din surse proprii și să promovăm în Consiliul Local o propunere privind “Strategia privind îmbunătățirea funcționării SACET pentru perioada 2015 – 2018, unde considerăm necesar și oportun aplicarea cu celeritate a următoarelor măsuri.

1. Realizarea interconectării inelare la nivelul întregului Sistem;
2. Achiziția unei unități de 2 MW de cogenerare pe gaz pentru centrala termică Inimii;
3. Realizarea de module schimbătoare de căldură la branșamentele de scară și promovarea distribuției pe orizontală.

urmeză să fie înaintate spre executare, respectiv s-a solicitat executarea silită în alte 12 cazuri. Totodată menționăm că persoanele fizice care înregistrează datoriile sunt aproape identici din anii precedenți. La aceste persoane după obținerea sentinței și recuperarea debitului se reia din nou toată procedura.

În conformitate cu contractul încheiat între SC GOSCOM SA și Municipiul Miercurea Ciuc societatea noastră administrează contractele de servicii cu furnizorii blocurilor ANL, respectiv repartizează și încasează cheltuielile comune pentru chiriași acestor blocuri. În aceste blocuri avem probleme serioase cu încasarea debitelor de la chiriași. Numai în acest an au fost transmise 103 notificări, s-au sistat serviciile în 11 apartamente, avem 8 dosare pe rolul instanțelor de judecată și s-a început procedura de executare silită în 4 cazuri. Menționăm că s-a constatat că mulți chiriași renunță la contractele și părăsesc apartamentele lăsând datoriile neachitate considerabile, în aceste cazuri fiind dificilă recuperarea datoriilor chiar prin instanțe deoarece nu se cunoaște domiciliul stabil al acestora și nici nu dețin bunuri executabile. Situație similară se regăsește și în apartamentele aparținând Municipiului Miercurea Ciuc din str. Copiilor nr.9. În ultima perioadă nici la instanțele de judecată nu avem câștig de cauză, dosarele noastre au fost respinse cu motivația că societatea noastră nu are calitate procesuală întru-cât nu există contract valabil încheiat cu pârâtul.

Creanțele neincasate de peste 30 zile ale *agenților economici* este în sumă de 272.835,06 lei. În acest debit sunt incluse și o parte din datoriile societăților comerciale ce se află în procedură de reorganizare judiciară și faliment. În cadrul acestei proceduri societatea noastră a depus declarațiile de creanță pentru înscrierea la masa credală a acestor societăți.

Pentru agenți economici cu debite restante au fost expediate somații de plată, în cursul acestui an au fost expediate 41 somații de plată. La persoanele juridice cu facturi neachitate mai veci de 6 luni li s-au transmis convocări la conciliere directă, în total 43 în anul 2014, modalitate prevăzută de codul de procedură civilă. Agenții economici care nu s-au prezentat la conciliere și nu au încheiat un angajament de plată li s-au depus dosare la Judecătoria Miercurea Ciuc pentru recuperarea debitelor. În acest an avem 15 dosare pe rolul instanțelor de judecată, și conform sentințelor definitive și irevocabile am solicitat executare silită în 4 cazuri.

În comparație cu anii precedenți datoria instituțiilor publice a scăzut, ajungând la suma de 39.641,81 lei ceea ce reprezintă creanța de peste 30 zile. O mare parte a acestui debit a fost acumulată de CNSLR Frăția cu sediul în Mun. Miercurea Ciuc. Str. Korosi Csoma Sandor nr.2 care înregistrează față de societatea noastră un debit restant de 38.975,80 lei, reprezentând energia termică consumată pentru încălzire.

Această instituție a fost somată în repetate rânduri, și a fost acționată în judecată pentru recuperarea debitului atât în anul 2010 cât și în anul 2012. În ambele cazuri și-a onorat obligațiile de plată conform sentințelor judecătorești după care omițând în mod regulat să mai achite facturile curente. În luna iunie 2014 a fost invitată la conciliere, cu care ocazie s-a încheiat un proces verbal prin care s-a angajat la plata eșalonată a debitului. O altă invitație la conciliere i-a fost transmisă în luna decembrie 2014.

Pentru îmbunătățirea încasării în mai multe cazuri am procedat la sistarea serviciilor, după care am reluat furnizarea pe baza achitării parțiale a debitului și obținerea de angajamente de plată. La persoane fizice s-au sistat serviciile în apartamentele unde, locatarii nici după mai multe somații nu au achitat debitele restante (Copiilor 9, Copiilor 1-2, blocurile ANL etc.).

În concluzie gradul de încasare a facturilor este influențat de neîncasarea debitelor de la societățile comerciale împotriva cărora s-au demarat proceduri de

insolvență , de neincasarea debitelor de la locatarii care s-au deconectat fără respectarea prevederilor contractuale și legale și nu în ultimul rând de scăderea capabilității locatarilor de a plăti facturile.

Pentru creșterea gradului de incasare se vor continua și amplifica măsurile din anii precedenți. Procentul de încasare va fi influențat în continuare de scăderea capabilității locatarilor de a plăti facturile, de gradul de debranșare de la sistemul centralizat de încălzire, iar locatarii rămași pe sistem reprezintă persoane cu venituri mici sau cazuri sociale.

**Serviciul Contractare-Facturare**  
**Székesi Gyöngyvér**

RAPORT DE PRODUCTIE DECEMBRIE 2013

Anexa nr 2/a

RAPORT VALORIC ÎN LEI

DENUMIREA ACTIVITĂȚII	DECEMBRIE		CUMULAT	
	PROGRAM	REALIZAT	PROGRAM	REALIZAT
TOTA ACTIVITATE	2.322.846,00	2.344.178,76	16.613.671,31	15.491.159,11
1. FURNIZARE DE TERMICA	2.113.257,00	2.237.463,19	14.341.075,6	13.865.795,21
- DE TERMICA LEANATA	2.317.500,00	1.746.918,31	14.070.000,00	12.162.096,00
- PRODUS	7.063.530,00	1.350.734,33	2.149.475,00	10.411.561,84
- PRODUS DE FACTURARE	111.127,00	67.837,39	736.870,00	437.781,50
- PRODUS DE FACTURARE	104.000,00	257.744,90	561.225,00	1.127.442,38
- PRODUS DE FACTURARE	6.952,00	92.989,41	788.650,00	614.407,39
- PRODUS DE FACTURARE	4.000,00	43.243,44	46.720,00	1.039.043,61
- PRODUS DE FACTURARE	500,00	10.117,00	180.440,00	171.532,81
2. TRANSPORT SPECIAL	28.000,00	28.306,83	312.000,00	357.481,21
- CHIRIE	14.400,00	14.707,23	220.000,00	410.538,41
3. ADMINISTRAREA AFACERII	89.000,00	87.998,23	729.300,00	800.344,28

RAPORT FIZIC

DENUMIREA ACTIVITĂȚII	UNITATE	DECEMBRIE		CUMULAT	
		PROGRAM	REALIZAT	PROGRAM	REALIZAT
DE TERMICA LEANATA	GWh	810	5.443,156	60.13	48.930,147
DE TERMICA LEANATA	GWh	500	2.140,280	42.000	30.125,591
PRODUS	GWh	810	4.148,870	37.500	31.310,235
PRODUS DE FACTURARE	GWh	340	202,046	2.100	1.221,067
PRODUS DE FACTURARE	GWh	430	2.093,340	2.700	3.521,619
APA CALDA	m <sup>3</sup>	19.000	14.637,30	236.340	317.038,00

Revizuită Către 17.01.2014

INTOCMIT

SC GOSCOM SA  
Miercurea Ciuc

Anexa 2/b

**RAPORT DE PRODUCȚIE**  
pe luna decembrie 2014

**RAPORT VALORIC**

DENUMIREA ACTIVITĂȚII	DECEMBRIE		CUMULAT	
	PROGRAM	REALIZAT	PROGRAM	REALIZAT
<b>TOTAL ACTIVITATE</b>	<b>1.960.942,00</b>	<b>2.088.373,39</b>	<b>13.202.388,00</b>	<b>12.935.659,32</b>
<b>1. FURNIZARE EN. TERMICĂ</b>	<b>1.922.442,00</b>	<b>1.875.362,94</b>	<b>12.337.179,00</b>	<b>11.814.709,07</b>
<i>ENERGIE TERMICĂ LIVRATĂ</i>	<i>1.825.683,00</i>	<i>1.324.661,52</i>	<i>9.587.008,00</i>	<i>8.655.943,02</i>
- populație	1.587.347,25	904.402,61	8337115,00	7109511,90
- agenți economici	96.580,50	32.168,83	385295,00	250642,98
- instituții publice	141.755,25	388.090,08	864598,00	1295788,14
<i>ALTE SERVICII, din care</i>	<i>96.759,00</i>	<i>550.701,42</i>	<i>2750171,00</i>	<i>3.158.766,05</i>
- val. apă rece pt. apă caldă	47.759,00	32.475,90	514723,00	475233,43
- servicii: laborator, interv locative, coșerit	45.000,00	513.570,36	291081,00	733734,19
- montare microcentrale	4.000,00	4.655,16	91046,00	96477,56
- venituri cogenerare	0,00	0,00	1853321,00	1853320,87
<b>2. TRANSPORT SPECIAL</b>	18.000,00	14.723,45	186322,00	183548,83
<b>3. CHIRIE</b>	20.500,00	149.892,03	256396,00	382787,79
<b>4. ADMINISTRAREA AFACERII</b>	0,00	48.394,97	422491,00	554613,63

Miercurea Ciuc, 22.01.2015

Întocmit  
Biró Hajnalka

## Situția veniturilor și a cheltuielilor energetice pe centrale termice în anul 2014

Gaze naturale		Pelet		Energie electrică		Apă potabilă		TOTAL Costuri Energetice		Energie Termică VÂNDUTĂ	
Fizic mc	Valoric lei	Fizic kg	Valoric lei	Fizic kWh	Valoric lei	Fizic mc	Valoric lei	lei	Pr. Fizică	Gcal	Pr. Valorică lei
	13.522,75			50.702	25.590,36	255	760,67	39.873,78	2.521,684		819.297,97
	14.471,75			46.597	23.341,96	352	1.050,02	38.863,73	2.631,857		855.093,30
	5.587,02			164.980	80.131,11	1.568	4.677,38	2.277.161,59	5.715,397		1.856.938,91
	33.581,52	0	0	290.564	142.491,86	3.158	9.420	2.377.846,86	11.693,805		3.799.330,40
870.651	992.526,69			163.573	78.450,78	5.977	17.829,51	1.088.806,98	3.568,736		1.159.486,34
312.659	361.865,57	96.000	36.055,83	86.152	40.417,42	1.554	4.635,61	442.974,43	1.043,919		339.170,46
	420,84	58.000	21.817,52	17.942	8.258,47			30.496,83	943,766		306.630,63
312.659	362.286,41	154.000	57.873,35	104.094	48.675,89	1.554	4.636	473.471,26	1.987,685		645.801,09
405.752	474.953,75			65.282	33.069,17	3.673	10.956,63	518.979,55	2.010,682		653.272,84
				2.098	983,92			983,92	858,008		278.767,76
455.561	526.884,80	202.036	78.304,05	159.347	76.364,81	2.097	6.255,39	687.809,05	1.555,818		505.487,02
	420,84			14.833	7.558,50	2.449	7.305,42	15.284,76	136,810		44.449,72
455.561	527.305,64	202.036	78.304,05	176.278	84.907,23	4.546	13.561	704.077,73	2.550,636		828.704,50
351.785	399.218,04			107.880	53.402,48	4.042	12.057,37	464.677,89	507,274		164.813,89
	36.295,01			30.724	15.942,28	6.826	20.362,09	72.599,38	1.494,722		485.636,86
1.346.368	1.523.811,70			292.655	138.585,10	7.000	20.881,14	1.683.277,94	3.684,035		1.196.947,10
1.346.368	1.560.106,71	0	0	323.379	154.527,38	13.826	41.243	1.755.877,32	5.178,757		1.682.583,96
3.742.776	4.349.978,76	356.036	136.177,40	1.231.050	595.524,79	36.776	109.704	7.383.737,59	27.497,575		8.933.993,02
	48,7%		1,5%		6,7%		1,2%		82,6%		

Situația consumatorilor pe centrale termice  
la data de 31 decembrie 2014

Nr. crt.	Centrala termică	Nr.apart. total	Nr.apart. 2014	Agenți economici	Instituții publice	Energie term. vândut Gcal
1	Tudor I	944	426	1	1	2521,684
2	Tudor II	777	343	2	0	2631,857
3	Tudor III	2551	770	7	3	5715,397
4	Fratiei	387	79	3	2	824,867
5	Spicului	994	643	2	1	3568,736
6	Patinoar	425	58	3	4	1043,919
7	Eroilor	199	43	3	2	943,766
8	Grivița	557	78	4	3	1784,947
9	Gării	324	169	1	0	858,008
10	Morii	584	344	11	0	1555,818
11	Harghita	413	62	1	0	136,810
12	Zona I Pieții	453	20	7	1	507,274
13	Zona III Inimii	1412	314	4	0	1494,722
14	Zona IV Stadion	1910	749	9	4	3909,770
--	Vânătorilor	80				
	<b>Total :</b>	<b>12010</b>	<b>4098</b>	<b>58</b>	<b>21</b>	<b>27497,575</b>



SITUAȚIA CONSUMURILOR DE ENERGIE TERMICĂ  
perioada ianuarie - decembrie 2014

GCAL

Institutii publice pe SACET	ian.	febr.	mart.	apr.	mai	iun.	sept.	oct.	noi.	dec.	Total	Pret_gcal	Valoare lei
1 JÖZSEF ATTILA Tudor VI.	77,796	117,608	48,238	28,225	18,980	0,000		21,147	55,410	58,704	426,108	386,32	164614,04
2 JÖZSEF ATTILA Miron Cr.	44,213	63,105	27,802	14,208	2,769	0,000		10,690	33,241	34,369	230,397	386,32	89006,97
3 SZEKELY KAROLY	83,137	81,627	48,743	37,292	7,611	0,000		7,242	41,768	61,266	368,686	386,32	142430,78
4 NAGY ISTVAN	58,188	45,520	33,523	12,934	21,397	0,000		13,055	35,372	41,400	261,389	386,32	100979,80
5 NAGY IMRE	140,524	61,748	41,435		15,540	2,726		2,503	29,584	52,572	346,632	386,32	133910,87
6 LIVIU REBREANU	78,258	45,153	32,671	23,401	7,207	0,000		8,409	30,698	52,151	277,948	386,32	107376,87
7 KIS HERCEG Gradinita 20	21,216	22,607	10,905	4,025	5,323	0,000		6,932	15,876	13,425	100,309	386,32	38751,37
8 Gradinita 16-19	15,285	16,273	9,119	5,159	1,186	0,000		1,747	5,878	9,743	64,390	386,32	24875,14
9 Gradinita 23	24,074	5,737	6,417	3,681	1,574	0,000		1,190	4,911	8,282	55,866	386,32	21582,15
10 Cresa	22,739	13,098	7,181	4,214	1,720	0,000		2,279	6,072	9,297	66,600	386,32	25728,91
11 Copiilor 9	11,214	14,564	6,239	4,333	0,204	0,000		5,131	9,531	11,213	62,429	386,32	24117,57
12 Buncher	9,528	13,098	0,000	3,133	0,034	0,000		1,677	2,589	3,839	33,898	386,32	13095,48
13 Fratii 18	0,137	0,116	0,076	0,076	0,000	0,000		0,008	0,060	0,107	0,580	386,32	224,07
14 Centru de Permanenta	6,483	5,695	2,982	3,621	0,531	0,000		0,899	1,458	2,484	24,153	386,32	9330,79
15 Piata	6,812	6,321	2,775	0	0	0		0,000	3,313	5,348	24,569	386,32	9491,50
16 Timisoarei 33/5	1,831	1,468	0,939		0,634	0,088		0,19	0,826	1,304	7,280	386,32	2812,41
17 Kossuth Lajos 14	2,487	5,681	3,411		2,133	0		1,269	3,617	7,162	25,760	386,32	9951,60
18 CT Sarpatky	4,2	2,46	1,161		0	0		0,439	1,256	2,253	11,769	386,32	4546,60
19 Muzeul Secuiesc								0,131	0,727	1,318	2,176	386,32	840,63
Timisoarei 33					1,844	0		1,105	0,151	2,461	17,844	386,32	6893,49
20 Kossuth Lajos 14	4,424	4,91	2,949								0,000		
21 ANL Lunca Mare													
<b>TOTAL :</b>	<b>612,546</b>	<b>526,789</b>	<b>286,566</b>	<b>144,302</b>	<b>88,687</b>	<b>2,814</b>	<b>0,000</b>	<b>86,043</b>	<b>282,338</b>	<b>378,698</b>	<b>2408,783</b>		<b>930561,05</b>



**Informare  
privind  
evoluția costurilor energetice**

**1. Evoluția prețurilor unitare:**

**Energia termică cumpărată** : În conformitate cu contractul nr. 3560/2011 încheiat în vederea furnizării energiei termice produse în cogenerare, Poligen Power Energy SRL ne-ar fi livrat energia termică la nivelul consumatorilor finali la tarifele de 185 lei/Gcal pt. populație și 308,80 lei/Gcal pt. consumatorii noncasnici. Aceste tarife la începerea efectivă a producției comerciale, până în perioada ianuarie – aprilie 2014 s-au majorat semnificativ, pentru luna aprilie ajungându-se la 196,45 lei/Gcal la populație (creștere de 6,2%) și 406,50 lei/Gcal la alți consumatori (creștere de 31,6%). Însă licența obținută de Poligen SRL nu le permite distribuția energiei termice până la limita consumatorilor, și a stabilit tarifele sale la limita centralei de producere). Iar cu data de 1 mai a intrat în vigoare noul contract cadru al furnizării energiei termice din cogenerare. În conformitate cu aceste reglementări din luna mai 2014 Poligen SRL ne-a livrat energia termică la locul de producere, în CT Tudor III, la tarifele reglementate de 155,57 lei/Gcal la populație și 195,87 lei/Gcal la consumatorii noncasnici. Aceste tarife aparent sunt semnificativ mai mici. În realitate însă cu modificarea locului de livrare al energiei termice a trebuit să preluăm înapoi și să suportăm o serie de cheltuieli: contravaloarea energiei electrice consumate în centralele termice Tudor I, Tudor II și Frăției (integral), și al energiei electrice utilizate pentru pompare (distribuție) la CT Tudor III, rezervările de capacitate la gaz pentru centralele Tudor I, Tudor II și Frăției, să achităm lui Poligen serviciul de supraveghere ale instalațiilor de pompare din cele patru centrale, să suportăm pierderile de energie termică prin tot sistemul de transport și distribuție din zona Tudor – Frăției. Și doar semnalăm, că tarifele de cumpărare al energiei termice din cogenerare din 1 ianuarie 2015 iarăși s-au majorat semnificativ: 172,64 lei/Gcal la populație (creștere de 11%) și 201,08 lei/Gcal (creștere de 2,7%).

**Combustibilii** (gaz și pelet): Societatea noastră este un consumator eligibil al gazelor naturale, din acest motiv prețurile de livrare ale gazelor se formează lunar, nu există două luni cu prețuri identice. Totuși tendința de creștere al prețului este vizibil semnificativă. Prețul mediu ponderat realizat în cursul anului 2013 la cumpărarea gazelor naturale a fost 99,77 lei/MWh (1,0278 lei/mc). Acelaș preț mediu pentru anul 2014 a fost 111,12 lei/MWh (1,1536 lei/mc), ceea ce înseamnă o creștere medie de 11,4 (12,2) %. Aceste majorări al prețului gazelor naturale, ținând cont de ponderea lor, se regăsesc în bugetul de cheltuieli al societății, duc la o creștere aproape similară ale costurilor societății. Situația nu este mult mai bună nici în cazul peletului. Prețul peletului de calitate din lemn s-a majorat mult mai semnificativ, decât prețul gazelor naturale. Din acest motiv ne permitem să cumpărăm doar pelet comprimat din alte materiale energetice, decât lemnul. Peletul din coji de floarea soarelui am reușit să procurăm la un preț competitiv, puțin mai scăzut decât prețul gazului (exprimat în valoare energetică, în lei/MWh). Dar diferența de preț este nesemnificativă, iar cantitățile de pelet utilizate relativ mici în comparație cu ponderea gazului natural.

**Energia electrică** : Este singurul material energetic cu cost mai semnificativ, unde prețurile unitare au prezentat o tendință de descreștere. Concurența de pe această piață și negocierile cu furnizorul au avut darul, că tariful unitar de 0,50 lei/kWh (în realitate 0,59 lei/kWh cu accize și alte componente) valabil la începutul anului 2013 să fie redus la 0,414 lei/kWh (0,47 lei/kWh cu accize) la sfârșitul anului 2014, de unde am mai obținut o altă scădere mică.

## 2. Evoluția consumurilor specifice:

Consumurile specifice ale combustibililor și ale materialelor energetice în cadrul unei tehnologii concrete, date la activitatea noastră depind în primul rând de performanța și modernitatea instalațiilor de producere și de distribuție, de starea lor de uzură și de exploatarea lor corectă, aproape de capacitatea lor nominală.

Dimensiunea orașului și nivelul de dezvoltare industrială cu decenii în urmă nu au impus, ca lângă municipiul nostru să fie construită o centrală electro-termică (CET), cum sunt dotate orașele mari din țară. La noi sistemul centralizat de încălzire a fost conceput prin centrale termice de cartier, unde energia termică se obține prin simpla ardere al combustibililor. Acest sistem din start este mai puțin eficient, decât CET-urile, unde se produce energie electrică, iar energia termică este practic un produs secundar, care poate fi valorificată la prețuri mai scăzute. Datorită creșterii galopante al prețului combustibililor și al energiei termice, la toate nivelurile au fost luate măsuri de economisire al energiei. Contorzizarea consumatorilor, înlocuirea geamurilor și termoizolarea blocurilor, deconectările masive din ultimii ani, etc. au avut ca rezultat, ca cantitățile de energie termică distribuite s-au scăzut de la 220 mii Gcal în 1998 la doar 27,5 mii Gcal în 2014. În tabelul și graficul următor prezentăm evoluția producției de energie termică și a consumatorilor în perioada 2000-2014. Sistemul centralizat de furnizare a energiei termice la ora actuală deservește 4.109 apartamente și alte 150 unități (agenți economici și instituții publice). Gradul de debransare este de 65 %.

ANUL	ENERGIE TERMICA FURNIZATA (Gcal)					CONSUMATORI		
	TOTAL ENERGIE Furnizata (Gcal)	DIN CARE PENTRU				APARTAM (numar)	PERSOANE (numar)	AGENTI EC. (numar)
		Încalzire	Apa calda	Populatie	Agenti + Inst.			
2000	180.600	110.108	70.492	158.877	21.723	12.010	27.137	293
2001	135.779	90.417	45.362	118.532	17.247	11.370	26.234	291
2002	116.534	82.068	34.466	101.294	15.240	11.005	24.930	285
2003	116.903	87.851	29.052	100.921	15.982	10.421	24.146	288
2004	101.715	75.060	26.655	89.343	12.372	10.142	23.367	229
2005	96.400	69.408	26.992	85.789	10.611	9.960	22.839	221
2006	86.639	61.001	25.638	77.266	9.373	9.442	21.717	213
2007	74.905	51.103	19.402	62.762	7.743	9.314	21.425	211
2008	76.392	58.593	17.799	67.962	8.430	9.370	22.421	212
2009	71.171	54.856	16.315	63.188	7.983	9.337	22.346	212
2010	66.610	51.940	14.670	59.240	7.370	8.542	20.443	205
2011	58.100	45.283	12.817	51.698	6.402	7.800	18.700	195
2012	46.360	36.167	10.193	40.877	5.483	6.698	16.060	173
2013	37.336	29.398	7.938	31.836	5.500	5.285	12.680	165
2014	27.498	21.784	5.714	22.924	4.574	4.109	9.815	150

În scăderea necesarului de energie termică a localității un factor de netăgăduit reprezintă desigur și deconectarea consumatorilor de pe sistemul centralizat de încălzire. Dar scăderea consumului de energie termică este spectaculoasă și în termen reali. La nivelul anului 1998 consumul de energie termică al unui apartament a fost în medie 18,3 Gcal/an. În anul 2014 acest consum de energie termică s-a redus doar la 6,7 Gcal/an. La ora actuală un apartament consumă doar 36,6 % din ceea ce a consumat în 1998. Sau viceversa, în 1998 a consumat de 2,7 ori mai mult, decât consumă acum.

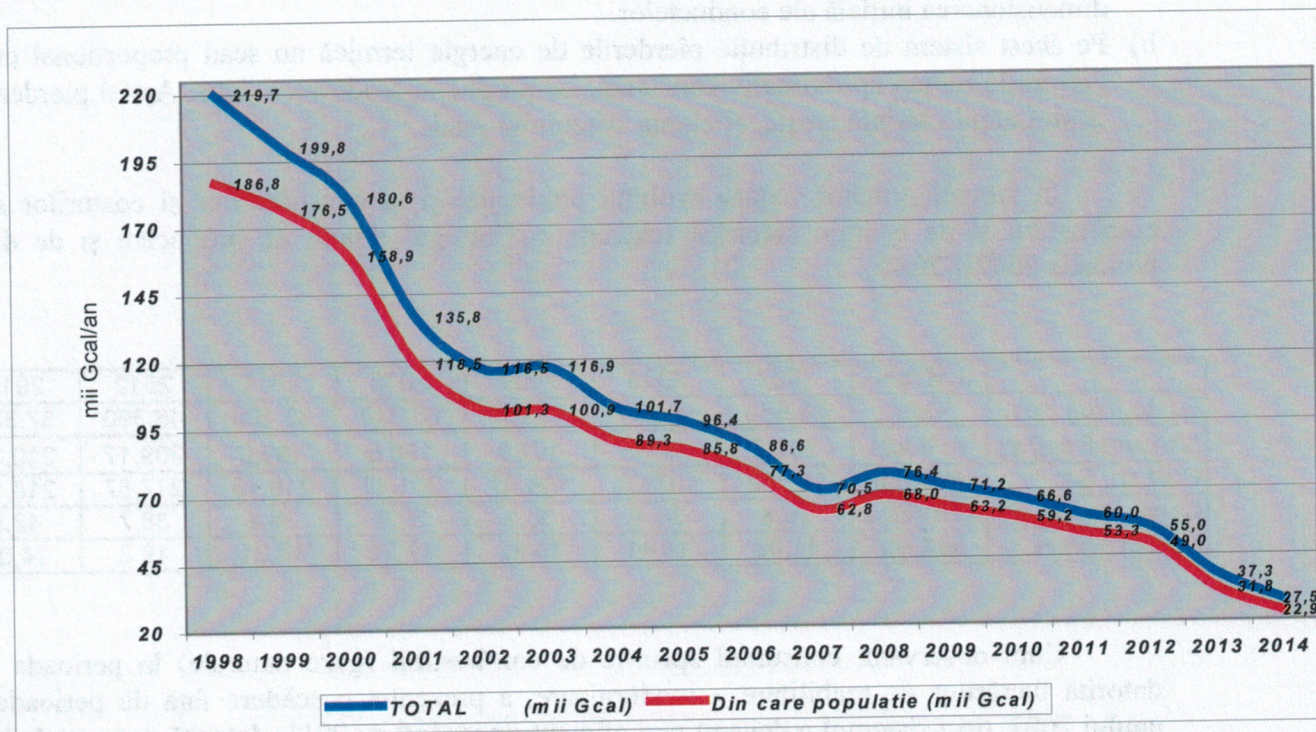

În aceste condiții menținerea eficienței activității este extrem de dificilă. Cu instalațiile de producere și distribuție dimensionate la o producție anuală de peste 200 mii Gcal, să produci și să distribuți în condiții de eficiență doar 27,5 mii Gcal anual, este o sarcină imposibilă.

### Producerea energiei termice :

În cadrul lucrărilor de reabilitare, re tehnologizare și modernizare ale centralelor noastre termice, cum știm, începând cu anul 2008 au fost modernizate centralele termice Patinoar, Eroilor, Morii și Stadion. Cu ocazia acestor lucrări capacitatea lor de producție a fost adaptată la noile condiții. Au fost instalate mai puține cazane și cu o capacitate mai redusă. Și paralel au fost pozate conductele de interconectare ale centralelor învecinate. Reabilitarea celorlalte centrale termice nu a mai fost necesară, au fost transformate în puncte termice. Rezultatul acestor lucrări de reabilitare – re tehnologizare - interconectare - adaptare s-a simțit, randamentele de ardere, eficiența producerii energiei termice au crescut, consumurile specifice de combustibil s-au scăzut față de perioada anterioară anului 2008. Căci datorită interconectărilor, o centrală termică a putut să deservească zona a 2-4 centrale termice, iar cazanele au putut funcționa aproape la capacitatea lor nominală.

Situația a început să înrăutățească după 2011-2012, când au început deconectările mai masive. În anul 2010 am vândut încă 66,6 mii Gcal, în 2014 doar 27,5 mii Gcal. Capacitățile de producție nu au mai putut fi adaptate la o producție în așa măsură scăzută. Iarna încă nu sunt probleme, dar în cursul verii consumul de apă caldă este aproape nesemnificativă. În extrasezonul de încălzire eficiența sistemului este extrem de scăzută.

### Distribuția energiei termice :

Și la distribuția energiei termice ne confruntăm cu aceleași probleme determinante. În urma reabilitării rețelelor termice atât pierderile masive de energie termică (prin scurgerea apei), cât și cele prin radiație s-au scăzut foarte mult. Numai că aici am întâmpinat două probleme majore:

- a) Sistemul de distribuție nu a putut fi adaptat la condițiile schimbate. Conform necesarului de energie termică al momentului, la reabilitare ar fi fost suficiente diametre mult mai reduse. Dar

normele și previziunile europene cred în viitorul sistemului centralizat, și trebuia păstrată dimensionarea inițială ale conductelor.

- b) Pe acest sistem de distribuție pierderile de energie termică nu scad proporțional cu producția. Pierderile rămân aproximativ constante, iar producția scade vertiginos. Astfel pierderea raportată la producția vândută crește, eficiența sistemului scade.

În tabelul următor redăm evoluția producției și al consumurilor și costurilor specifice de combustibil și de energie electrică realizate pe întregul sistem de producere și de distribuție în perioada 2007 – 2014 :

	U.M./anul	2007	2008	2009	2010	2011	2012	2013	2014
En. termica distr.	Gcal	78.588	76.357	71.131	66.610	58.100	46.360	37.336	27.498
Consum Sp. Gaz	m <sup>3</sup> /Gcal	201,2	191,5	192,3	190,8	199,6	209,17	210,35	239,4
Cost sp. Gaz	lei/Gcal	171,89	197,68	198,51	201,17	216,46	217,87	218,19	276,11
Cons. Sp. En. el.	kWh/Gcal	26,8	34,1	36,1	37,4	35,2	38,7	42,9	59,5
Cost sp. En.el.	lei/Gcal	11,09	14,41	16,12	17,25	16,21	19,3	24,02	28,67

Cum observăm, consumul specific de combustibil (gaze naturale) în perioada 2008-2010, datorită lucrărilor de reabilitare – modernizare, a prezentat o scădere față de perioada anterioară anului 2007, deci sistemul a devenit mai eficient. Începând cu 2011, datorită deconectărilor, sistemul pierde din eficiență. Se pare că anul 2014 a reprezentat un prag de sensibilitate, căci consumul specific a înregistrat o creștere mai pronunțată.

În cazul energiei electrice consumul specific crește mai pronunțat. Putem să spunem, că este o consecință firească al nevoii de adaptare al sistemului la condițiile de scădere al necesarului termic. Căci interconectarea centralelor termice învecinate presupune pompări suplimentare. Noroc, că prețul energiei electrice măcar scade. Și dintr-un alt aspect: vehicularea agentului termic pentru încălzire în cea mai mare parte al sezonului este continuă, iar consumul de energie electrică aproape identic, independent de faptul, că în 2013 încă am distribuit prin același sistem 37,3 mii Gcal, iar în 2014 doar 27,5 mii Gcal.

Grafic 2

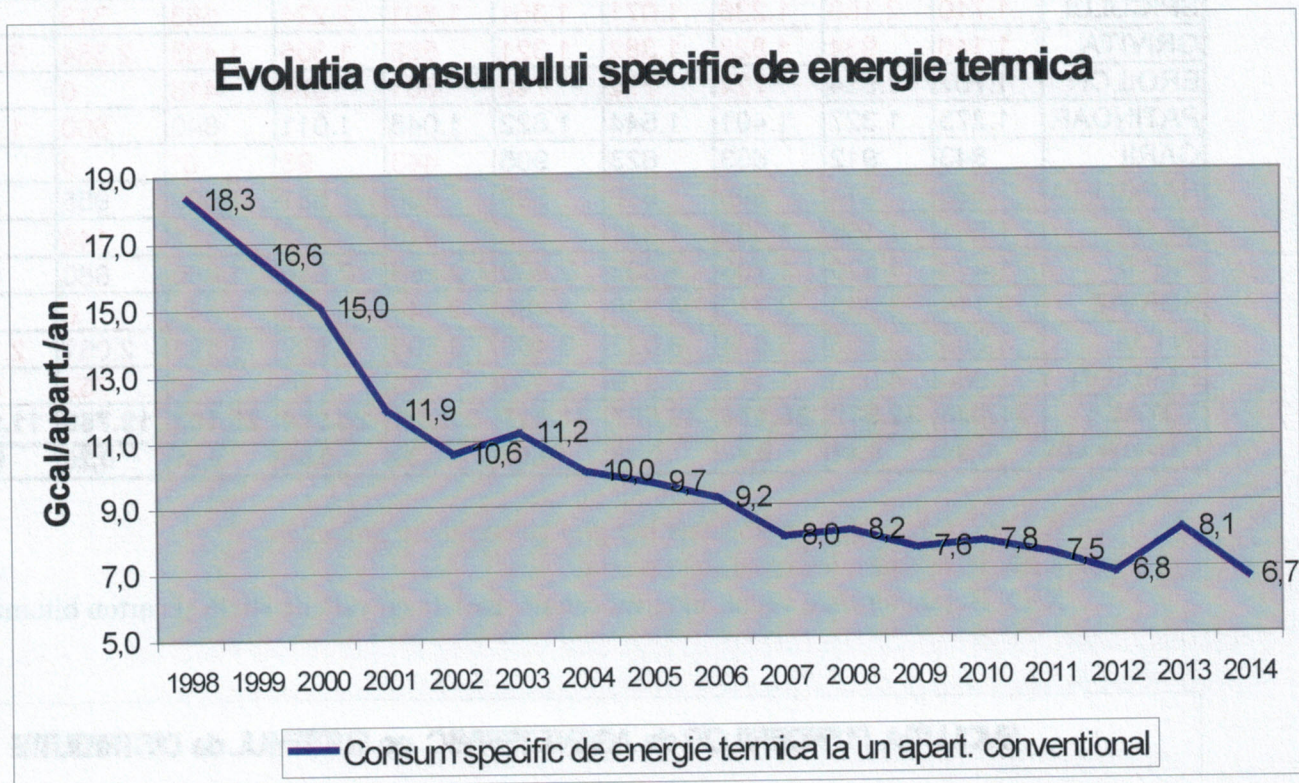

Evoluția pierderilor de agent termic este prezentată pe graficul nr. 3.

C T	2004	2005	2006	2007	2008	2009	2010	2011	2012	2013	2014
TUDOR I.	2.049	1.552	1.651	1.957	3.382	2.253	926	3.645	2.120	1.435	168
TUDOR II.	2.590	1.982	2.472	1.791	4.004	3.958	2.272	1.901	1.023	660	269
TUDOR III.	5.536	6.829	9.456	8.555	4.012	5.174	5.803	4.821	6.022	1.202	1255
FRATIEI	1.138	1.501	1.384	2.306	2.795	2.898	2.037	2.180	2.579	562	514
SPICULUI	1.710	2.166	1.236	1.071	1.351	1.601	2.224	583	313	485	463
GRIVITA	1.146	934	1.828	1.382	1.321	588	1.305	1.433	2.364	2.050	1003
EROILOR	1.707	1.934	724	772	740	601	376	416	0	0	0
PATINOAR	1.273	1.327	1.401	1.544	1.622	1.046	1.011	840	560	1.147	915
GARII	843	912	863	623	905	443	93	0*	0	0	0
HARGHITA	886	814	998	675	599	480	581	1.000	955	266	241
MORII	1.551	1.155	1.633	1.371	860	910	532	151	140	101	201
PIETII	1.414	1.520	1.708	1.533	2.400	2.268	2.630	1.480	880	939	871
BORVÍZ	3.114	3.033	3.715	4.326	5.488	2.140	3.205	1.542	0	0	0
IN IMII	3.289	3.253	5.934	8.022	8.468	6.598	5.589	5.191	2.061	2.186	264
STADION	2.960	4.020	1.171	2.579	3.570	763	0*	0*	752	888	1128
<b>TOTAL :</b>	<b>31.206</b>	<b>32.932</b>	<b>36.174</b>	<b>38.507</b>	<b>41.517</b>	<b>31.721</b>	<b>28.584</b>	<b>25.183</b>	<b>19.769</b>	<b>11.921</b>	<b>7.292</b>
Pierdere spe	0,39	0,41	0,45	0,48	0,52	0,39	0,36	0,31	0,25	0,15	0,09

XXX Rețele termice reabilitate integral cu conducte preizolate

XXX Rețele termice reabilitate parțial

XXX Rețele termice vechi, în termocanale, izolate cu vată de sticlă și carton bituminos

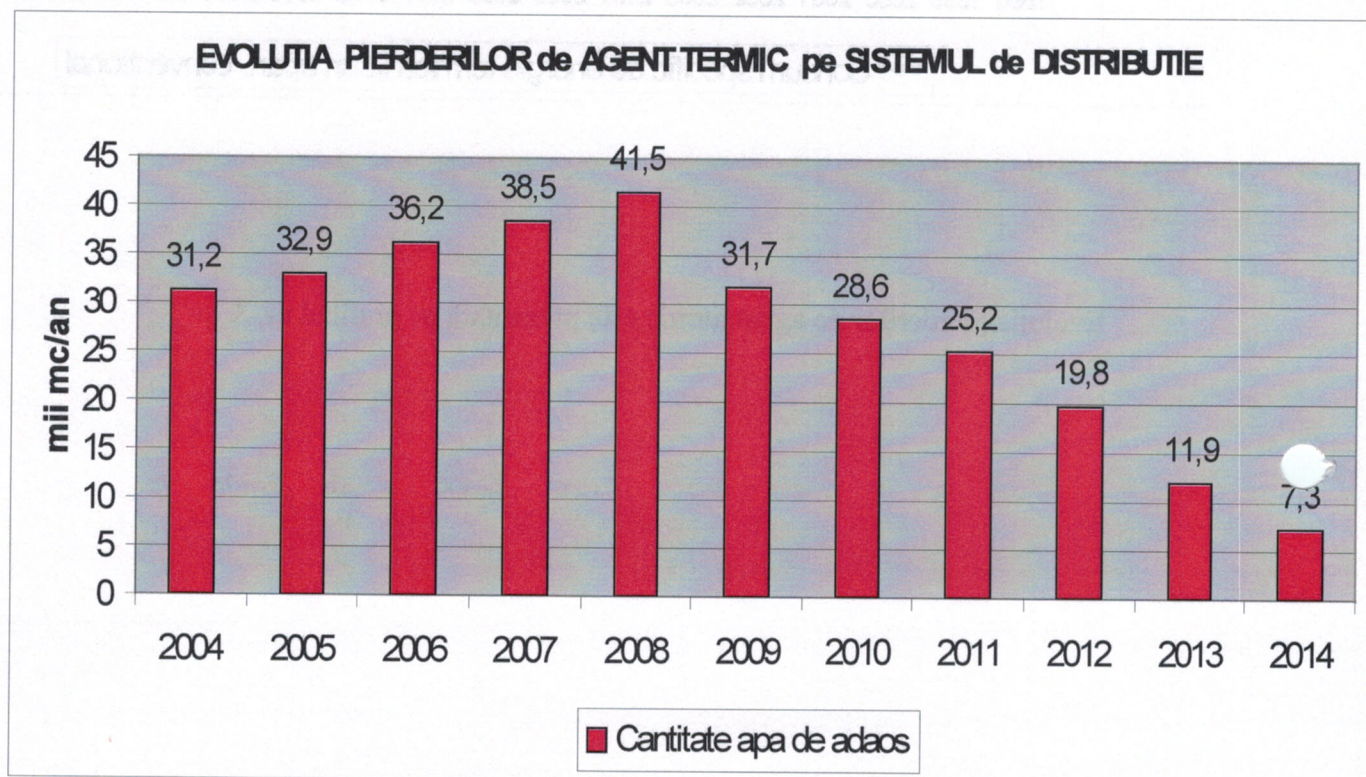

Pierderile specifice de agent termic exprimate în mc/ml țevă sunt prezentate pe graficul nr 4:



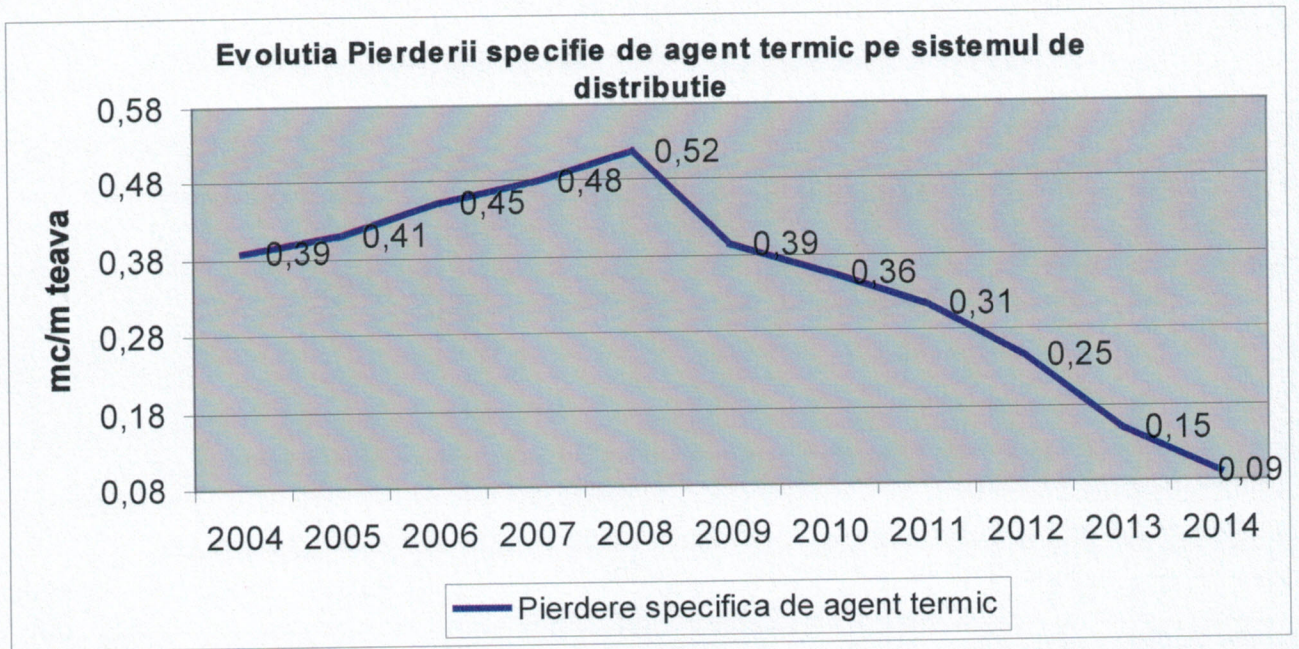



## DECLARAȚIE

în conformitate cu prevederile art. 30 din Legea contabilității nr. 82/1991, republicată

S-au întocmit situațiile financiare anuale la data de 31 decembrie 2014 pentru:

**Persoana juridică:** S.C. GOSCOM S.A. Miercurea Ciuc

**Județul:** 19-- Harghita

**Adresa:** localitatea MIERCUREA CIUC, str. Salcâm nr. 1

**Număr din registrul comerțului:** J19/33/1998

**Forma de proprietate:** 12- Societăți comerciale cu capital integral de stat

**Activitatea preponderentă** (cod și denumire clasa CAEN): 3530

Furnizarea de aburi și aer condiționat

**Cod de identificare fiscală:** RO 10138656

Consiliul de administrație al societății, prin președintele acesteia Gálffy Sándor, își asumă răspunderea pentru întocmirea situațiilor financiare anuale la 31 decembrie 2014 și confirmă că:

- a) Politicile contabile utilizate la întocmirea situațiilor financiare anuale sunt în conformitate cu reglementările contabile aplicabile.
- b) Situațiile financiare anuale oferă o imagine fidelă a poziției financiare, performanței financiare și a celorlalte informații referitoare la activitatea desfășurată.
- c) Persoana juridică își desfășoară activitatea în condiții de continuitate.

**Consiliul de Administrație**

*Gálffy Sándor*

*Fekete Ana*

*Kedves Emeric*

*Tamás Imre*

*Antal Levente*





**MINISTERUL FINANTELOR PUBLICE**  
**AGENȚIA NAȚIONALĂ DE ADMINISTRARE FISCALĂ**

**Index încărcare: 72573903 din 28.05.2015**

Ați depus un formular tip S1003 cu numărul de înregistrare **INTERNT-72573903-2015** din data de **28.05.2015** pentru perioada de raportare **decembrie 2014**, pentru CIF: **10138656**

Nu există erori de validare.

Validity unknown

Digitally signed by Serviciul depunere  
declaratii  
Date: 2015.05.28 12:27:57 +EST  
Reason: Documentul este final de catre ANAF  
Location:

